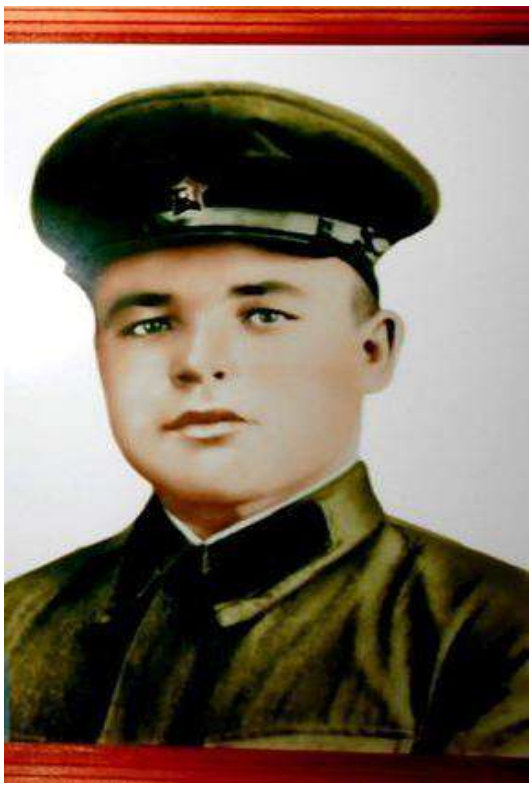

Звонов Алексей Михайлович

Красноармеец Алексей ушел на фронт сразу после службы в армии. На тот момент ему был 21 год. На войне был командиром отделения стрелков - минометчиков. Алексей воевал на Первом Украинском фронте в звании старшего сержанта, освобождал города Белгород и Орел.

В сражениях красноармеец был ранен три раза, после третьего ранения он был демобилизован.

При жизни, прадед не любил говорить о войне, потому что ему, как и миллионам другим солдатам, приходилось убивать людей и терять своих однополчан. Но, однажды, он рассказал, что когда его только призвали на фронт, в дороге он увидел поезд, разгромленный в бомбежке. В одном из вагонов он увидел кисет тестя Николая Ефремова и понял, что тот погиб на месте, даже не доехав до фронта. Потом на тестя пришла похоронка.

Алексей Звонов был награжден медалями "За Отвагу", "За победу над Германией", " За доблестный труд".

Он умер от сердечного приступа в 1980 году.

Прадедушка Желнова Степана, ученика 2 «В» класса МБОУ многопрофильный лицей